

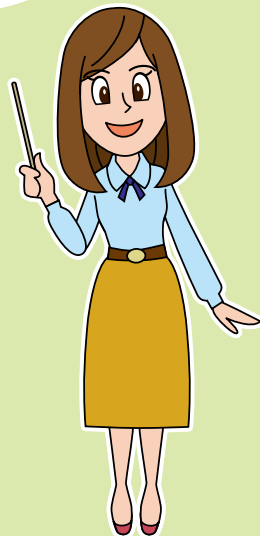

# お金って なに？

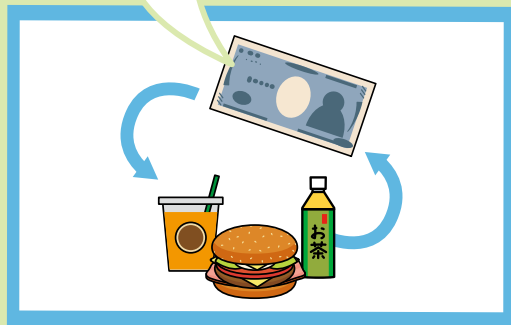
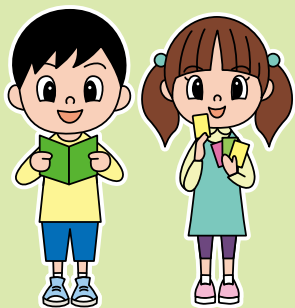

じ かん め  
1時間目

かね  
お金ってなに？

# 1 お金の成り立ち

テキスト P2

## ① 自給自足の生活

- ・自分でものを育てる、つくる
- ・動物、魚、鳥をとる
- ・木になっている実をとる



## ② 物々交換の生活

- ・自分の欲しい物と相手の持っている物を交換
- ・交換することにより欲しい物を手に入れて生活



## ③ 物品貨幣で交換

- ・自分の欲しい物と相手の持っている物があわない
- ・物々交換したい人が一か所に集まって交換
- ・誰もが欲しがり、集めたり分けたりでき、長持ちするものを交換の「仲立ち」として使用

“仲立ち”  
ぶっぴんかへい  
= 物品貨幣



## ④ 金属貨幣

- ・価値のある鉱物を鑄造して作ったお金
- ・日本では708年に「和同開珎」が日本初の貨幣として発行



## ⑤ 兌換紙幣

- ・銀行が金庫に保管している金と同じ額の紙幣を発行
- ・金や銀と引き換えることが保証されているお札

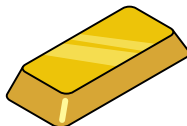

## ⑥ 不換紙幣

- ・金や銀に換えられず、国の信用に基づくお札



# 物々交換でカレーの材料を集めようver.1

テキスト P3

## 準備 (対象人数 2~6人)

- カードのカラー面を上にして机の上に広げ、マーケットをつくりましょう。



- マーケットから同じ材料のカードを6枚とり、自分の「手持ち札」とします。



- じゃんけんで順番を決めましょう。



- ① 順番がまわってきた人はマーケットから欲しい材料のカードを引きます。



- ② カードをめくり、裏に自分の「手持ち札」の材料が描かれていたら交換成立です。「手持ち札」をマーケットに出して、交換が成立したカードを手元に残します。



- ③ めくったカードの裏に「手持ち札」とは違う材料が描かれていたら交換不成立です。引いたカードをそのままマーケットに戻しましょう。



- ④ マーケットのカードを1回引いたら、次の人の順番になります。



- ⑤ 何周が繰り返し、6種類全ての材料カードを速くそろえた人の勝ちです。



# 物々交換でカレーの材料を集めようver.2

テキスト P5

はってん  
発展ゲーム

## いろいろな交換券について



ざいりょう さいふん  
材料カード 1枚分



ざいりょう さいふん  
材料カード 2枚分



ざいりょう さいふん  
材料カード 3枚分

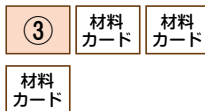
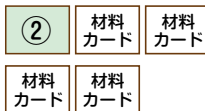
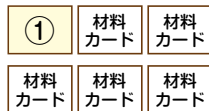

しゅんび  
準備

てもと こうかんけん か すうじ ざいりょう  
手元にある「いろいろ交換券」に書かれた数字+材料カードの  
まいすう じぶん  
枚数が、6になるように自分のカードをそろえる。

こうかん とく  
交換する時

- うら み きぼう こうかん  
裏を見ないで希望のカードと交換できる。
- か すうじ おお かず ざいりょう こうかん  
書かれている数字と同じ数の材料カードと交換することができる。
- まとめて使うことができる。  
例えば、①と②が手元にある場合、2枚をまとめてマーケットに出すと、3枚の材料カードと交換できる。
- マーケットにある「いろいろ交換券」は、てもと ざいりょう  
手元の材料カードと交換して手に入れることができる。

てもと ざいりょう まいすう こうかんけん か すうじ つね  
※手元の材料カードの枚数+交換券に書かれている数字が常に6  
になるように注意する。

## 2 お金の3つの役割

テキスト P6

### ① 価値を交換できる(交換)

物々交換では、欲しいものが互いに一致しないと交換できないが、お金を使えば欲しいものやサービスと交換できる。

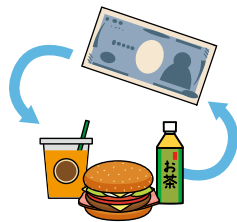

### ② 価値を保存できる(貯蓄)

お金を金庫や銀行に貯めておくことができる。  
お金は腐ったり劣化することがないので、  
使わない分は、いざという時のために銀行や貯金箱に貯めておくことができる。

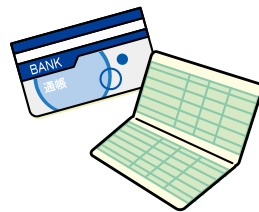

### ③ 価値がはかれる(尺度)

お金でモノやサービスの価値を比較できる。  
たとえば、すしは2,500円、ラーメンは900円のように  
値段がついていると価値が一目でわかる。



2,500円



900円

# 日常生活でお金がかかるもの

テキスト P7

へいじつ きゅうじつ

平日と休日の1日(例)

平日

朝食

学校  
生活

病院

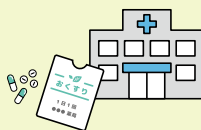

休日

帰省





じ かん め  
2時間目

かね  
お金の使い方の  
た よ う か  
多様化

# 1 多様なものの買い方と支払い方

テキスト P9

## 買う

“買う”のは形のある「モノ」だけではなく  
形のないもの、所有することができないサービスなどもある。



### 買い物

お金を払って  
商品を受け取る

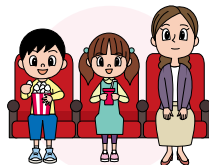

### 映画

お金を払って  
映画を見る



### 交通機関

運賃を払うと  
利用する事ができる

## 支払う

支払方法には様々な種類がある。

	まえばら 前払い	そくじばら 即時払い	あとばら 後払い
方法	前もってプリペイドカードや商品券を購入したり、チャージ済みの電子マネーを現金の代わりに使って支払う	商品と引き換えにその場で支払う	商品を手に入れ、期日までに一括もしくは分割で支払う
種類	<ul style="list-style-type: none"><li>商品券</li><li>電子マネーカード</li><li>プリペイドカード</li></ul>	<ul style="list-style-type: none"><li>現金</li><li>デビットカード</li></ul>	<ul style="list-style-type: none"><li>クレジットカード</li><li>水道、電気、ガスなどの使用料の支払い</li></ul>

## 2 買い物の流れを見てみよう！

テキスト P10

STEP1



欲しいものがある

STEP2



欲しいものが  
売っている  
お店に行く

STEP3



欲しいものを選ぶ

STEP4



こうにゆう  
購入のやり取り

STEP5



しょうひん こうにゆう  
商品を購入して  
お店を出る

# 3 お金の価値

テキスト P11

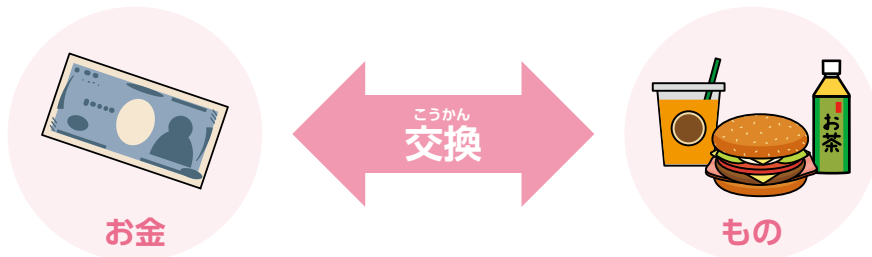

もともと紙幣は金と交換できるものでしたが、今は経済状況に合わせてお金を発行する制度に変わっています。金と交換できなくなったお金に価値を感じるのはなぜでしょうか？ それは、人々がお金に「価値がある」と信用しているからです。つまり、信用の有無がお金としての価値を決め、お金で欲しいものと交換（＝売買）ができます。

たとえば・・・



個人が発行している”モグラルター”という紙幣があっても誰が発行しているかわからないですし、信用もないので欲しがらない人はいなそうですね？つまり”金”などと交換できない不換紙幣は”信用”だけで成り立っています。

# 3 売買契約のしくみ

テキスト P11

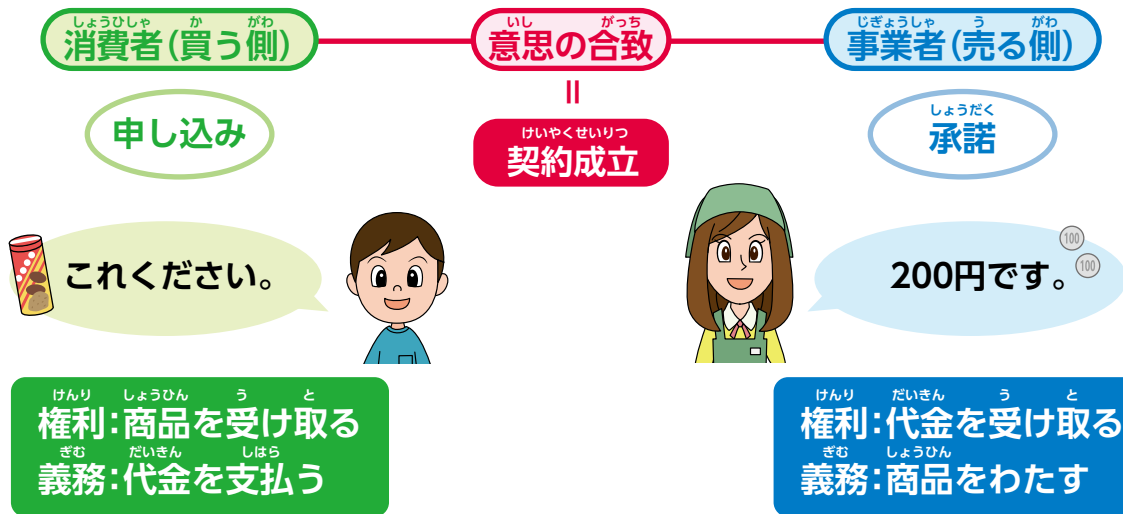



契約とは法的に効力のある「約束」のことです。

契約をすると、消費者と事業者の互いに権利と義務が生じます。

# 4 それぞれの支払いの特徴

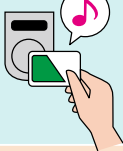
テキスト P12

	しゅるい 種類	とくちょう 特徴	ちゅういてん 注意点
前払い まへ払い	しょうひんけん ・商品券 でんし ・電子マネーカード プリペイドカード 	まいかい げんきん ようい ひつよう ・毎回現金を用意する必要がある じげん にゅうきんがく せってい ・事前に入金額を自分で設定できるので、使いすぎを防げる	しょうかのう ふんしつ ・誰でも使用可能なので、紛失すると他人 かのうせい に使われる可能性がある
即時払い じとき払い	げんきん ・現金 デビットカード 	かいけいご ぎんこうこうざ ・使いすぎになりにくい ・会計後すぐに銀行口座から引き落とされるのでわかりやすい	げんきん 現金 てま ・支払いの手間がかかる デビットカード しょうはんい げんてい ・使用範囲が限定される ぎんこうこうざ ぎんだか しょう ・銀行口座に残高がなければ使用できない
後払い あう払い	クレジットカード 水道、電気、ガスなどの しょうりょう 使用料の支払い 	しょうこうざ ・手持ちの現金や使用口座の ざんだか 残高がなくても決められた限 どがく 度額までなら買い物ができる ・使用範囲が限定される	かんかく うす ・お金を使っている感覚が薄れる ・キャッシュレスに対応していないお店 もある ぶんかつぱら ・分割払いの場合手数料がかかる

じ かん め  
3時間目

えら かた か かた  
ものの選び方、買い方

# 1 ものの選び方と買い方

テキスト P14

## 本当に必要？

お買い物をするときにはニーズ(必要なもの)とウォンツ(欲しいもの)を意識しましょう！

### ニーズ

生活や仕事に  
欠かせないもの

(例) 住まい / 食事 / 衣服 /  
筆記用具 / 電気、水道、ガス など

### ウォンツ

なくても生活や  
仕事に支障がないもの

(例) ジュースやお菓子 / ゲーム /  
レジャー / 趣味のもの など

## 商品の比較をしてみよう

ものの質・値段、条件など様々な情報をもとにして商品を比べるようにしましょう！

同じものでも、スーパー、コンビニ、  
自動販売機などで、値段がちがうこ  
とがあります

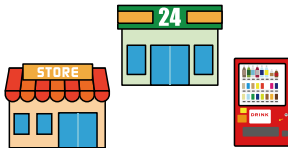

インターネットの比較サイトを活用  
して似たような商品について、機能や  
価格のちがいを、簡単に調べることが  
できます



不自然に安いものには注意しましょう。

似たような商品に比べてあまりにも安いものは、何か理由があるはずです。



2万5,000円



1,000円



# 2 ものを選ぶとき、

テキスト P15

## 買うときに参考になるマーク

どんな基準	マークの名前	マークの説明
質に関するもの	JIS マーク	日本産業規格に適合する製品につけられる
	JAS マーク	品位、成分、性能の品質についてのJAS規格を満たす食品などにつけられる
	ぼうえんせいひん 防災製品ラベル	防災性能基準などに定められた基準に適合した製品につけられる
安全に関するもの	ハザップ HACCP マーク	HACCPシステムにより衛生管理が行われている工場などで製造された食品につけられる
	PSC マーク	消費生活用製品安全法の基準を満たす製品につけられる
	SG マーク	製品安全協会が認定した商品につけられ、製品の欠陥による事故には損害賠償が行われる
	ST マーク	一般社団法人日本玩具協会の玩具安全基準に合格した玩具につけられる

どんな基準	マークの名前	マークの説明
環境に関するもの	再生紙使用マーク	再生紙を使用している製品につけられる
	エコマーク	環境への負荷が少ない製品につけられる
	PETボトルリサイクル 推奨マーク	PETボトルをリサイクルして作られた製品につけられる
	国際エネルギー スターマーク	パソコンなどのオフィス機器が定められた省エネルギー基準に適合するとつけられる
	グリーンマーク	古紙を40%以上使った製品につけられる
	省エネ性マーク	省エネ法で定めた省エネ性能の向上を促すための目標の達成率を%で表示する



古紙パルプ配合率50%再生紙を使用



# 3 ものの選び方<sup>え かた</sup>や買い方<sup>か かた</sup>には たくさん<sup>せんだくし</sup>の選択肢があります

テキスト P16

多<sup>た</sup>様<sup>よう</sup>な選<sup>え</sup>び方<sup>かた</sup>・買<sup>か</sup>い方<sup>かた</sup>がある<sup>あ</sup>るので適<sup>てき</sup>切<sup>せつ</sup>な方<sup>ほう</sup>法<sup>ぽう</sup>を取<sup>と</sup>る<sup>と</sup>る<sup>と</sup>にしまし<sup>し</sup>ま<sup>ま</sup>し<sup>し</sup>う<sup>う</sup>！

どこで買う？

- ・スーパーマーケット
- ・デパート
- ・コンビニエンスストア
- ・インターネット



どのように  
して買う？

- ・現金<sup>げんきん</sup>
- ・商品券<sup>しょうひんけん</sup>
- ・電子マネー<sup>でんし</sup>
- ・二次元コード<sup>にじげん</sup>
- ・デビットカード
- ・クレジットカード



## 買<sup>か</sup>い方<sup>かた</sup>の多<sup>た</sup>様<sup>よう</sup>化<sup>か</sup>

ものを買<sup>か</sup>う選<sup>せん</sup>択<sup>たくし</sup>肢<sup>し</sup>が増<sup>ま</sup>えており、特にインターネットを介<sup>け</sup>した方<sup>ほう</sup>法<sup>ぽう</sup>など実<sup>じ</sup>際<sup>さい</sup>の商品<sup>しょうひん</sup>を見<sup>み</sup>ず<sup>く</sup>に買<sup>か</sup>い物<sup>ぶつ</sup>をする機<sup>き</sup>会<sup>かい</sup>も増<sup>ま</sup>えています。嘘<sup>うそ</sup>の情<sup>じょう</sup>報<sup>ほう</sup>に騙<sup>だま</sup>さ<sup>さ</sup>れて間<sup>ま</sup>違<sup>まちが</sup>った買<sup>か</sup>い物<sup>ぶつ</sup>にな<sup>な</sup>らないよう<sup>よう</sup>に注<sup>ちゅう</sup>意<sup>い</sup>しまし<sup>し</sup>う<sup>う</sup>。

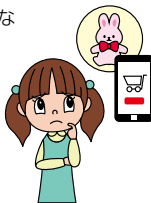

## 正<sup>しょう</sup>しい買<sup>か</sup>い方<sup>かた</sup>が良<sup>り</sup>い社<sup>しゃ</sup>会<sup>かい</sup>をつくる

お金<sup>しゅうひ</sup>は使<sup>つか</sup>うとなくな<sup>な</sup>るためお金<sup>しゅうひ</sup>を使<sup>つか</sup>うことも「消<sup>しょう</sup>費<sup>ひ</sup>」の1つです。正<sup>しょう</sup>しくお金<sup>しゅうひ</sup>を使<sup>つか</sup>うことはSDGs(持<sup>じ</sup>続<sup>ぞく</sup>可<sup>か</sup>能<sup>のう</sup>な開<sup>かい</sup>発<sup>はつ</sup>目<sup>めく</sup>標<sup>ひょう</sup>)の中<sup>なか</sup>の「12 つくる責<sup>せき</sup>任<sup>にん</sup>つ<sup>つ</sup>かう責<sup>せき</sup>任<sup>にん</sup>」のつ<sup>つ</sup>かう責<sup>せき</sup>任<sup>にん</sup>を果<sup>は</sup>たすことにもつ<sup>つ</sup>ながります。

一<sup>ひと</sup>人<sup>ひとり</sup>が適<sup>てき</sup>切<sup>せつ</sup>な選<sup>え</sup>び方<sup>かた</sup>・買<sup>か</sup>い方<sup>かた</sup>を心<sup>こころ</sup>が<sup>が</sup>けて、人<sup>ひと</sup>や社<sup>しゃ</sup>会<sup>かい</sup>、環<sup>かん</sup>境<sup>きやう</sup>に配<sup>はい</sup>慮<sup>りょ</sup>した消<sup>しょう</sup>費<sup>ひ</sup>に取<sup>と</sup>り組<sup>く</sup>んでい<sup>い</sup>きま<sup>ま</sup>し<sup>し</sup>う<sup>う</sup>

12 つくる責任  
つかう責任



# 4 これまでの学習を振り返って 買い物マスター 5 か条を作ってみよう

テキスト P17

## お金が大切な理由

- ・「交換」「貯蓄」「尺度」の3つの機能がある。
- ・生活の多くのものがお金と交換されている。
- ・使えるお金には限りがある。

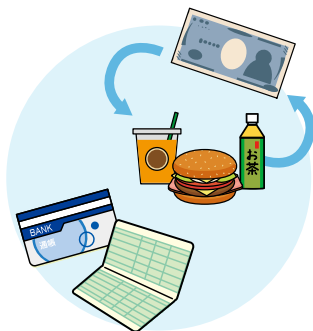

## お金の使い方の多様化

- ・お金は信用があるため価値がある。
- ・ものの交換(売買)には売る側と買う側がルールを守る必要がある。



## ものの選び方・買い方

- ・必要なもの・欲しいものの違いを意識する。
- ・インターネットでの買い方や多様な支払い方法がある。





かね つか とき おも かん ほんとう ひつよう ほんとう ほ  
 お金を使う時には、そのような感じとり、本当に必要な、本当に欲しいかな  
 かんが けいかく た じょうず つか  
 と考えながら計画を立てて上手に使いましょう。



## 東京学芸大学・東京学芸大こども未来研究所・ジブラルタ生命保険共同プロジェクトメンバー

国立大学法人東京学芸大学

杉森伸吉 教授／附属大泉小学校校長

金子嘉宏 教授

特定非営利活動法人東京学芸大こども未来研究所

坂本史生 学術フェロー／東京福祉大学 講師

新名佐和子 プロデューサー 研究員

ジブラルタ生命保険株式会社

営業開発グループ 提携団体チーム

営業開発グループ 市場開発チーム

.....  
実施協力校

東京学芸大学附属大泉小学校

---

## お金ってなに？

2024年10月発行

編集・発行：東京学芸大学・東京学芸大こども未来研究所・ジブラルタ生命保険共同研究プロジェクト

後援：公益財団法人 日本教育公務員弘済会

